

## Seminarska naloga za turistično vodenje OBČINA ŠENTILJ

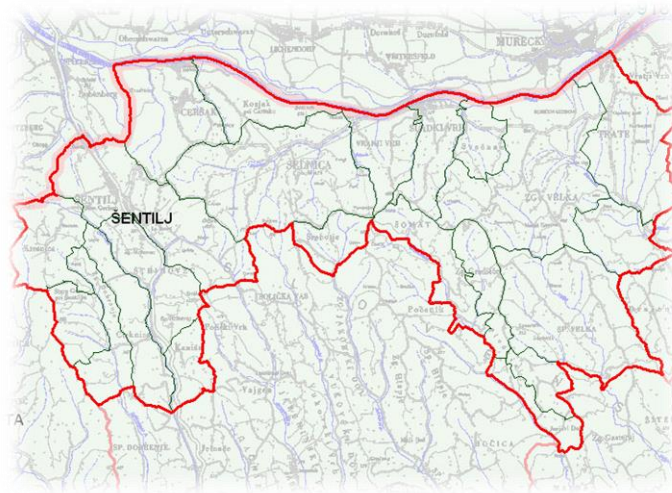

*Slika 1: Zemljevid občine Šentilj*

Avtorica: Blažka Ul

Mentor: Profesor Andrej Purgaj

## Kazalo

### Vsebina

1.	Uvod.....	4
3.	Opis Trat.....	5
5.	Tehnični načrt vodenja .....	6
6.	Odseki.....	6
6.1	Odsek 1: Pozdrav v Šentilju in verni Šentilj .....	7
6.2	Odsek 2: Zabava in turizem.....	8
6.3	Odsek 3: Kulinarične dobrote.....	9
6.4	Odsek 4: Sončen del bregov .....	10
6.5	Odsek 5: Zmedena zgodovina .....	11
7.	Cena programa .....	12
8.	Viri .....	13
9.	Viri slik.....	14
10.	Priloga .....	15
10.1	Občina Šentilj.....	15
10.2	Grb občine Šentilj.....	16
10.3	Zastava občine Šentilj .....	16
11.	Zaključek.....	17

## Kazalo slik

Slika 1: Zemljevid občine Šentilj .....	1
Slika 2: Šentilj.....	4
Slika 3: Zemljevid Trat .....	5
Slika 4:Slika Zgornje Velke .....	5
Slika 5: Označena pot poti .....	6
Slika 6: Cerkev Sv. Ilja .....	7
Slika 7: Casino in hotel Mond .....	8
Slika 8: Štajerski hram .....	9
Slika 9: Zgornja Velka.....	10
Slika 10: Muzej norosti .....	11
Slika 11: Grb občine Šentilj.....	16
Slika 12: Zastava občine Šentilj.....	16

## 1. Uvod

Pozdravljeni sem Blažka Ul, dijakinja 3.b razreda na srednji šoli za gostinstvo in turizem Maribor. V tej seminarski vas bom v pet in pol urnem programu popeljala po moji domači občini Šentilj. Res je, da mogoče na prvi pogled ni videti da bi bilo kaj za pokazati vendar ima svoje skrite koticke, za katere vedo običajno samo domačini. Zato je še ta občina toliko bolj zanimiva in v tem programu vam bom to predstavila.

## 2. Opis Šentilja v Slovenskih Goricah

Šentilj leži v zahodnih Slovenskih goricah, ob reki Muri in ima okoli 1300 prebivalcev. Severno od naselja je mednarodni mejni prehod. Je tudi glavni kraj v občini Šentilj.

V Antiki je tod vodila rimska cesta proti Flavii Solvi, ob kateri so bogata arheološka najdišča. Župnijska cerkev sv. Egidija se prvič omenja leta 1329. Leta 1532 so jo izropali Turki. Do leta 1784 je spadala v jareninsko župnijo. Sedanja klasicistična stavba je bila sezidana leta 1810. Marijin kip na glavnem oltarju je delo baročnega kiparja. V kraju je spomenik borcem za slovensko državo.

Skozi leta se je Šentilj zelo razvil. V zadnjih dveh letih se je začela dograjevati športna dvorana pri OŠ Rudolfa Maistra Šentilj, nove trgovine (Tedi, Kik, Hofer, Mana), lahko se pohvali tudi z casino in hotelom Mond, ki pa v kraj privablja tudi dosti turistov, ki jih zanimajo igre na srečo in pa tudi dosti turistov, ki tam prenočijo. Na splošno je Šentilj v Slovenskih Goricah kot kraj zelo napredoval.



Slika 2: Šentilj

### 3. Opis Trat

Trate so naselje v občini Šentilj. Najbolj so poznane po gradu Cmurek, v katerem je bila včasih bolnišnica za osebe, ki z mentalnimi boleznimi. Na žalost pa so včasih poslali tja osebe, s katerimi ni bilo nič narobe. Danes pa je tam muzej norosti, ki predstavlja to zgodovino.

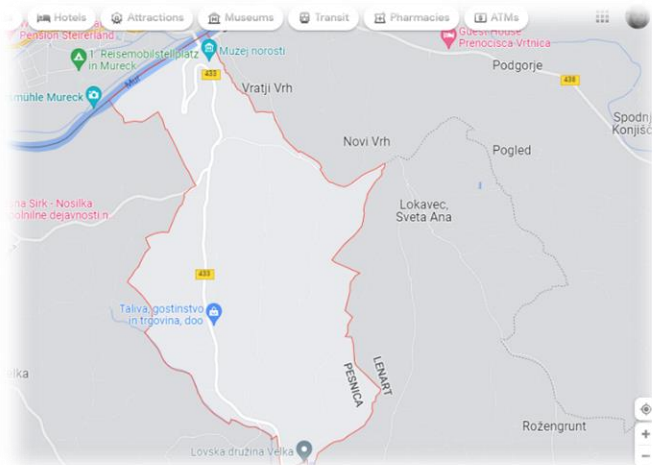

Slika 3: Zemljevid Trat

### 4. Opis Zgornje Velke

Velka se z imenom Welich prvič omenja leta 1319. Naselje na severu osrednjega dela Slovenskih goric sestavljajo kmetije, razložene po gričevju med dolinama zgornjega toka reke Ščavnice in potoka Velke. Ob znani romarski cerkvi Marije Snežne stoji strnjeno jedro vasi, v kateri se je razvila bogata društvena kulturno-umetniška dejavnost.



Slika 4: Slika Zgornje Velke

## 5. Tehnični načrt vodenja

Ura	Opis
12:00-12:30	Pozdravni govor pri cerkvi Sv. Ilja v Šentilju
12:30-12:50	Ogled cerkve Sv. Ilja
12:50-13:00	Hoja do casino in hotel Mond
13:00-14:30	Ogled casino in hotel Mond ter pogostitev
14:30-14:40	Hoja do restavracije Štajerski hram
14:40-15:30	Kosilo v Štajerskem hramu
15:30-15:32	Hoja do avtobusne postaje na križišču v Šentilju
15:35-15:50	Vožnja z avtobusom do Zgornje Velke
15:50-16:40	Ogled centra Zgornje Velke in pokušina vina
16:40-16:45	Vožnja do muzeja norosti
16:45-17:30	Ogled muzeja norosti

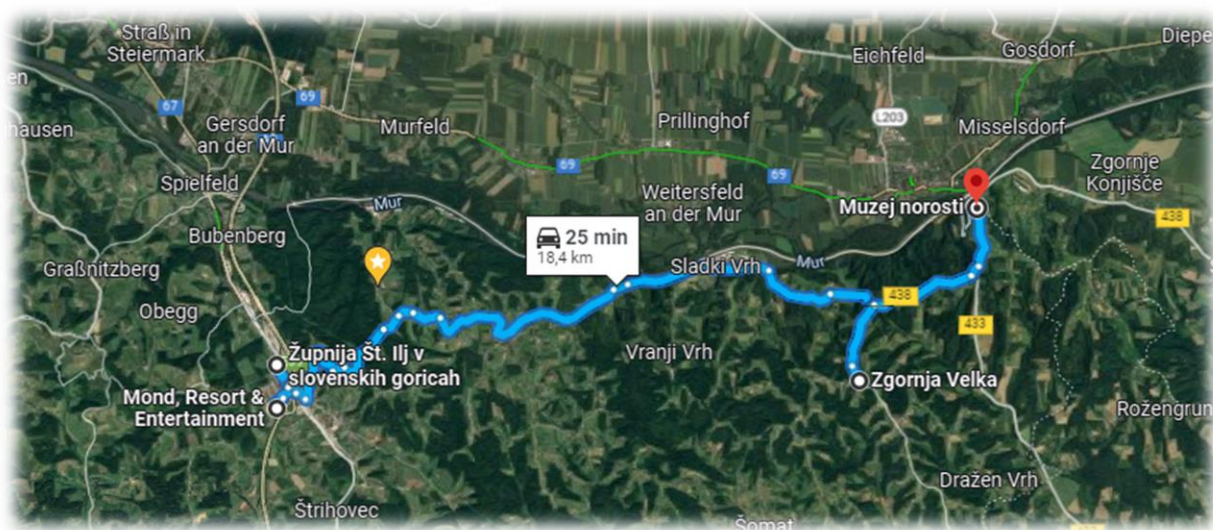

Slika 5: Označena pot poti

## 6. Odseki

Odsek 1: Pozdrav v Šentilju in verni Šentilj

Odsek 2: Zabava in turizem

Odsek 3: Kulinarične dobrote

Odsek 4: Sončen del bregov

Odsek 5: Zmedena zgodovina

## 6.1 Odsek 1: Pozdrav v Šentilju in verni Šentilj

**Čas:** 12:00-12:50

**Dogajanje:** Pozdravni govor (izrek dobrodošlice), opis poti, ogled cerkve Sv. Ilja

### ***Cerkev Sv. Ilja:***

Sedanja šentiljska župnijska cerkev z vsemi svojimi vasmi je sprva spadala pod pražupnijo Jarenina. Jareninska cerkev se je prvič omenjala leta 1139. ker je bila jareninska pražupnija zelo obsežna, so od konca 12. stoletja dalje na njenem področju nastajale nove podružnice in samostojne župnije. Tako so leta 1805 začeli z zidavo nove cerkvene stavbe, ki je bila končana leta 1810. Posvečena je bila zavetniku svetemu Egidiju. Skozi stoletje so cerkev spreminjali in dozidavali. Nazadnje je novo zunanjo podobo prejela med leti 1995 in 2000. Novo notranjo podobo pa med leti 2009 in 2010.

Sveti Egidij naj bi se rodil leta 640 v Atenah v Grčiji. Izročilo govori, da je bil bogatega in plemenitega rodu. Po zgodnji smrti staršev Teodora in Pelagije je Tilen svoje premoženje razdal med uboge in sklenil tudi sam živeti v uboštvu in samoti. Vkrcal se je na ladjo, ki naj bi ga popeljala v Egipt, pa jih je na poti zajel vihar (ki ga je Tilen čudežno pomiril), tako da so pristali na obali južne Francije. Tilen se je umaknil v gozdnato samoto v bližini Arlesa, na levem bregu reke Ron, pozneje pa se je pomikal vedno više in globlje v gozd vse do izvira iste reke, kjer se je nato ustalil. Kljub želji po samoti in puščavništvu ga vedno večje število posnemovalcev prisili, da okoli leta 680 pozida samostan, sam pa kot opat prevzame vodstvo. Ob smrti, 1. septembra 720, so ga pokopali v samostanski cerkvi. Saint-Gilles, mesto, ki je zraslo ob samostanu in cerkvi, je bilo ves srednji vek pa tudi pozneje znamenita romarska pot.



Slika 6: Cerkev Sv. Ilja

## 6.2 Odsek 2: Zabava in turizem

**Čas:** 12:50-13:00 hoja do casino in hotel Mond

13:00-14:30 ogled casino in hotel Mond ter pogostitev

**Dogajanje:** Po ogledu cerkve Sv. Ilja se odpravimo proti casino in hotel Mond, kjer bo bil ogled ter pogostitev.

### ***Casino in hotel Mond:***

Hotel s štirimi zvezdicami obsega 35 sob in 5 apartmajev, vinski bar in hotelsko restavracijo z letno teraso, sprostitevni wellness s savnami, masažnima bazenoma, sončno teraso, ter masažnimi kabinami za razvajanje, prireditveno dvorano za poslovne in družabne dogodke. Gostom hotela je omogočen tudi prijazen dostop do igralnice ter brezplačno pakirišče. Vse sobe so prostorne, s pokritim balkonom, opremljene z namenom največjega udobja bivanja gostov: klima, TV, mini bar, telefon, hitri internet. Posebnost tega hotela je, da oblika samega hotela ponazarja vinski sod, kajti tukaj smo le na vse zadnje v Slovenskih Goricah.



*Slika 7: Casino in hotel Mond*



### 6.3 Odsek 3: Kulinarične dobrote

**Čas:** 14:30-40: hoja do restavracije Štajerski hram

14:40-15:30 kosilo v Štajerskem hramu

**Dogajanje:** Po ogledu casino in Mond, se bomo sprehodili 10 minut do restavracije Štajerski hram, kjer bomo imeli kosilo.

***Restavracija Štajerski hram:***

Restavracija in pizzerija Štajerski hram se nahaja v centru Šentilja, je le slab kilometer oddaljena od mejnega prehoda z Avstrijo. Obratujejo na lokaciji, ki se ponaša s 100 letno gostinsko zgodovino, saj se je tukaj v vsem omenjenem času izvajala gostinska dejavnost. V preteklosti so se ljudje po nedeljskih mašah ali katerih drugih vaških dogodkih vedno znova radi vračali v gostilno se družili in poveselili. Ponaša se tudi z obsežno ponudbo razne hrane, alkoholnimi in nealkoholnimi pijačami ter še z mnogo drugimi stvarmi.



*Slika 8: Štajerski hram*

## 6.4 Odsek 4: Sončen del bregov

**Čas:** 15:30-15:32 hoja do avtobusne postaje na križišču v Šentilju

15:35-15:50 vožnja z avtobusom do Zgornje Velke

15:50-16:40 ogled centra Zgornje Velke in pokušina vina

**Dogajanje:** Po končanem kosilu so bomo sprehodili do avtobusne postaje in se popeljali do Zgornje Velke, kjer si bomo ogledali center okoli cerkve Marije Snežne in tam bomo imeli tudi pokušino vina.

### ***Cerkev Marija Snežna:***

Nastanek cerkve sodi v čas kužnih epidemij. Takrat so v bližini gradu Trate, na desni strani reke Mure na Einsiedelbergu leta 1689 zgradili majhno cerkvico imenovano Marija Snežna. V njej so prebivali menihi puščavniki- eremiti. Cerkev so leta 1788 podrli in nato v letih 1789-1791 zgradili novo cerkev.

Za njeno gradnjo so Velčani uporabili ves material razpadajoče cerkve na Einsiedelbergu. Cerkev je enoladijska s prizidanim kvadratnim zvonikom. ob južni fasadi je razpelo s Križanim. Notranjščina je obokana, ob ladji so kapele. Oprema cerkve je baročna. Cerkev je bila nekoč znamenita božja pot, ki pa se tudi danes vse bol uveljavlja. Leta 2009 je bila razglašena za romarsko pot.

### ***Center Zgornje Velke:***

Okoli cerkve se nahaja tudi picerija in restavracija Snežinka, pod cerkvijo je parkirišče, kjer so se pred koronskimi časi odvijala tekmovanja v folklori. Tekmovalci so prišli tudi iz drugih držav kot so Srbija. Center Zgornje Velka pa omogoča tudi božanski razgled drugih krajev.



Slika 9: Zgornja Velka

## 6.5 Odsek 5: Zmedena zgodovina

**Čas:** 16:40-16:45 vožnja do muzeja norosti

16:45-17:30 ogled muzeja norosti

**Dogajanje:** Z avtobusom zapeljali do muzeja norosti, ki si ga bomo nato ogledali.

### ***Muzej norosti:***

Grad Trate- Cmurek stoji na severnem robu Slovenskih goric, visoko nad reko Muro. Prvič je omenjen v davnem 12. stoletju in velja za enega najstarejših in najimenitnejših štajerskih gradov. Njegovo sicer romansko osnovo dopolnjuje renesančna podoba z impresivnim arkadnim dvoriščem. Stavbo je odločilno zaznamovala rodbina Stubenberg, ki se je na gradu obdržala vse od 1401 do 1931. Danes v njem deluje nastajajoči Muzej norosti, ki oživlja davno in tudi nedavno zgodovino grajske stavbe, ki je vezana na obravnavo ljudi s težavami v duševnem zdravju.



*Slika 10: Muzej norosti*

## 7. Cena programa

### ***V ceno programa je vključeno:***

- Prevoz z avtobusom od Šentilja do Zgornje Velke (1.3€ na osebo)
- Prevoz z avtobusom od Zgornje Velke do Muzeja norosti (1.3€ na osebo)
- Ogled cerkve Sv. Ilja (0€)
- Ogled Cerkve Marija Snežna (0€)
- Ogled casino in hotel Mond ter pogostitev (10€ na osebo)
- Vstop v Muzej Norosti (po predhodnem dogovoru)
- Kosilo v restavraciji Štajerski hram (12€ na osebo)
- Cena turističnega vodnika (140€)

***Celoten program pride: 164,6€***

***Cena programa na osebo (če bi bilo v skupini 30 oseb): 5,50€***

## 8. Viri

6.05.2022: <https://zupnijasentilj.wordpress.com/zupnija/zgodovina-nase-zupnije/>

6.05.2022: <https://zupnijasentilj.wordpress.com/zupnija/zupnijski-zavetnik/>

7.05.2022: <https://en.muzejnorosti.eu/>

7.05.2022: <https://www.google.com/maps>

7.05.2022: <https://mond-sentilj.com/en/hotel-and-wellness>

7.05.2022: <https://www.snezna.si/>

Lastni viri in viri moje družine.

## 9. Viri slik

Slika 1: <https://www.google.com/maps>

Slika 2: [https://dekanijajarenina.files.wordpress.com/2016/12/dji\\_0014.jpg](https://dekanijajarenina.files.wordpress.com/2016/12/dji_0014.jpg)

Slika 3: <https://www.google.com/maps>

Slika 4: <https://net-tv.si/wp-content/uploads/2021/07/zgornja-velka.jpg>

Slika 5: <https://www.google.com/maps>

Slika 6: [https://dekanijajarenina.files.wordpress.com/2016/12/dji\\_0016.jpg](https://dekanijajarenina.files.wordpress.com/2016/12/dji_0016.jpg)

Slika 7: <https://maribor24.si/wp-content/uploads/2017/12/IZC-Mond.jpg>

Slika 8: <https://dobregostilne.si/image/stajerskhram-n-750-750-1148.jpg>

Slika 9: <https://net-tv.si/wp-content/uploads/2021/07/zgornja-velka.jpg>

Slika 10: <https://megafon.si/wp-content/uploads/2021/02/Muzej-norosti.jpg>

## 10. Priloga

V prilogi bom opisala še dodatne stvari, ki jih še nisem opisala.

### 10.1 Občina Šentilj

Vsi ti trije kraji ležijo v občini Šentilj. Občina Šentilj je bila ustanovljena leta 1994 in je uvrščena v Podravsko statistično regijo. Območje občine Šentilj meri 65 km<sup>2</sup>. Po površini se med slovenskimi občinami uvršča na 106. mesto.

#### LEGA

Občina Šentilj leži na severovzhodu Slovenije, v zahodnem delu Slovenskih goric, med Dravo in Muro. Na svoji severni strani meji na Republiko Avstrijo (dolžina meje 17 km) in avstrijske občine (Strass -Spielfeld, Murfeld in Mureck). Na vzhodu meji na občino Apače in sega vse do obronkov Panonske nižine. Na jugu in zahodu pa preko gričevnatih Slovenskih goric meji na druge slovenske občine: Sveti Jurij v Slovenskih goricah, Sveta Ana v Slovenskih goricah, Pesnica in Kungota.

#### PREBIVALSTVO

Leta 2017: 8.366 prebivalcev (4178 moških in 4188 žensk) po podatkih Statističnega urada RS.

#### RELIEF

Najvišji vrh občine je na Kresnici (Brloga 444 metrov nadmorske višine), najnižja točka pa na Tratah pri mostu čez reko Muro in meri 232 metrov nadmorske višine. Pokrajina je pretežno vodnata, to dokazuje veliko potokov in ribnikov, glavnilo vode pa odvaja reka Mura. Podlago, na kateri je območje občine Šentilj, sestavljajo helvetski konglomerat, peščeni lapor, peščenjak in pesek, andezitni tuf pa kaže na občasno vulkansko delovanje. Na strmi skali litoamnijskega apnenca stoji grad Cmurek. Z delno zaježitvijo Mure v Ceršaku deluje edina slovenska hidroelektrarna na Muri, v Avstriji jih je še 30.

## 10.2 Grb občine Šentilj

Grb je upodobljen na ščitu poznogotskega stila in je sanitske oblike. V zelenem ščitu je postavljen znak, katerega trije med seboj zraščeni deli tvorijo celoto heraldičnega atributa: od ščita 3,5-krat ožji zlati krog nad njegovim dnom služi za temelj ležečemu, od temeljnega droga 2-krat širšemu polmeseču, katerega notranji profil zajeda šest polkrožnih vdolbin. Iz polmesečeve sredine rase srebrni patriarhalni križ, njegovi tramovi so 4-krat ožji od premera temeljnega kroga. Konice polmeseča, vrh križa in konce križevih ramen zaključujejo od temeljnega kroga 2,5 krat manjši, v zlate krožce oblikovani nastavki. Znamenje na vrhu zvonika šentiljske cerkve je za katoliški kraj zelo neobičajno: predstavlja patriarhalni križ s tremi rameni, stoječ na ležečem in nekoliko stiliziranem polmeseču, dodanem leta 1839 kot spomin na leto 1532, ko so Turki oropali in poškodovali cerkev. Tak atribut predstavlja zmago krščanstva nad islamom. Že oblika križa in dodatek dajeta grbu vso potrebno prepoznavnost ter uvršča in ga med heraldične posebnosti na Slovenskem. Njegov vtis dopolnjuje tudi zelena barva zgodovinske dežele Štajerske.



Slika 11: Grb občine Šentilj

## 10.3 Zastava občine Šentilj

Zastava je zelene in pravokotne oblike, pri čemer je pri horizontalni izvedbi razmerje višine proti dolžini 1: 2,5. Njena ruta je vertikalno razdeljena na dva, po višini enaka, po dolžini pa neenaka dela, ki ju deli bela proga, katere širina ne sme presežati dveh odstotkov celotne zastavine dolžine. V sredini prvega kvadratnega dela zastavine rute lebdi v zelenem polju atribut občinskega grba v beli in rumeni barvi, ki ne sme biti nižji od 2/3 višini barvnega polja zastave in ne višji od 8/10 iste zastavine višine.



Slika 12: Zastava občine Šentilj





## 11. Zaključek

Upam, da vam je bil program všeč, da ste uživali v njem. Upam, da ste lahko opazili, da se še v tako majhnih in nepoznanih krajih Slovenija tudi odkrije marsikaj lepega.